



Institutul Național de Statistică

[www.insse.ro](http://www.insse.ro)

Cabinetul Președintelui  
B-dul. Libertății 16, București,  
Sector 5, cod poștal 05070



**RECENSĂMÂNTUL**  
POPULAȚIEI ȘI LOCUIŢELOR  
*om cu om, casă cu casă*

Telefon: 021.317.77.84;  
Fax: 021.318.18.51  
e-mail: [romstat@insse.ro](mailto:romstat@insse.ro)

## Comunicat de presă

# Recensământul Populației și Locuințelor, runda 2021

## - date provizorii pentru județul TIMIȘ -

Rezultatele provizorii ale Recensământului Populației și Locuințelor runda 2021 (RPL2021) arată o populație rezidentă a județului Timiș de 650.533 persoane, în scădere cu 33.007 locuitori față de recensământul precedent (octombrie 2011). Majoritatea populației rezidente este de sex feminin (337.135, reprezentând 51,8%) și trăiește în mediul urban (345.458 persoane, reprezentând 51,8%).

Din punctul de vedere al mărimii populației rezidente, județul Timiș se situează pe locul 5 în ierarhia județelor.

### Fenomenul de îmbătrânire a populației rezidente a României

Fenomenul de îmbătrânire s-a accentuat, vârsta medie a populației rezidente pentru județul Timiș crescând la 41,6 ani (față de 39,7 ani la RPL2011). Față de vârsta medie pe țară, vârsta medie a județului nostru este mai mică cu 0,8 ani. În ierarhizarea județelor după vârsta medie la RPL2021, județul Timiș se plasează pe locul 11.

În cadrul Regiunii Vest din care face parte și județul nostru, vârsta medie este de 43,4 ani, poziționându-ne pe locul întâi.



Figura 1. Distribuția județelor din regiunea Timiș după vârsta medie, rezultate provizorii RPL2021

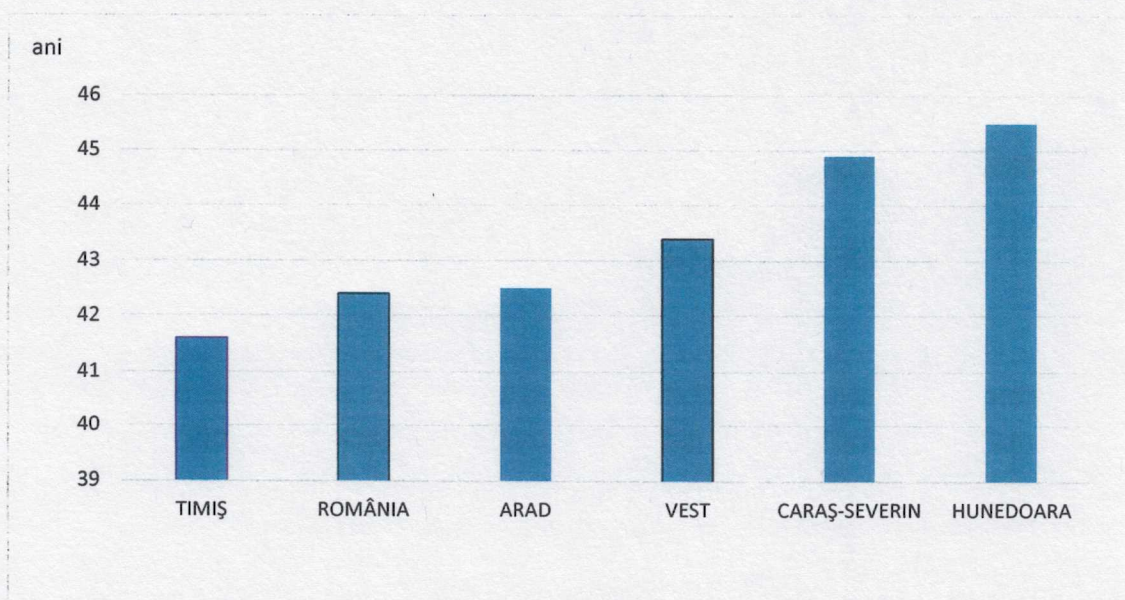

Indicele de îmbătrânire demografică (numărul persoanelor vârstnice de 65 ani și peste care revine la 100 de persoane tinere, sub 15 ani) în județul Timiș este 113,3 persoane vârstnice la 100 persoane tinere, mai mic decât media națională de 121,2 persoane vârstnice la 100 persoane tinere cu 7,9.

Fenomenul de îmbătrânire demografică este relevat și prin prisma raportului de dependență demografică care, pentru județul nostru are valoarea de 52,4 persoane tinere și vârstnice la 100 persoane adulte, mai mic decât indicele de îmbătrânire demografică la nivel național de 55,5 persoane tinere și vârstnice la 100 persoane adulte.

### Structura pe localități a populației rezidente a județului Timiș

În ultimii zece ani, între cele două recensăminte, majoritatea județelor au scăzut ca dimensiune sub aspectul numărului de locuitori (39 din 42 de județe, inclusiv municipiul București). În aceeași categorie se încadrează și județul nostru.



Tabel 1. Populația rezidentă la 1 decembrie 2021 pentru localitățile din județul Timiș față de recensământul din anul 2011, rezultate provizorii RPL2021

Municipii, orașe, comune	RPL 2021 rezultate provizorii	RPL2011	creștere/ scădere 2021 față de 2011	
			persoane	%
MUNICIPIUL TIMIȘOARA	250849	319279	-68430	78.6
MUNICIPIUL LUGOJ	35450	40361	-4911	87.8
ORAȘ BUZIAȘ	6834	7023	-189	97.3
ORAȘ CIACOVA	5434	5348	86	101.6
ORAȘ DETA	5670	6260	-590	90.6
ORAȘ FĂGET	6595	6761	-166	97.5
ORAȘ GĂTAIA	5473	5861	-388	93.4
ORAȘ JIMBOLIA	10179	10808	-629	94.2
ORAȘ RECAȘ	8347	8336	11	100.1
ORAȘ SÂNNICOLAU MARE	10627	12312	-1685	86.3
BALINȚ	1489	1596	-107	93.3
BANLOC	2821	2631	190	107.2
BARA	299	388	-89	77.1
BÂRNA	1473	1640	-167	89.8
BEBA VECHE	1328	1539	-211	86.3
BECICHERECU MIC	2875	2853	22	100.8
BELINȚ	2410	2789	-379	86.4
BETHAUSEN	2908	3057	-149	95.1
BILED	3031	3294	-263	92.0
BIRDA	1819	1846	-27	98.5
BOGDA	448	460	-12	97.4
BOLDUR	2407	2439	-32	98.7
BRESTOVĂȚ	675	674	1	100.1
BUCOVĂȚ	2512	1601	911	156.9
CĂRPINIȘ	4278	4477	-199	95.6
CENAD	3537	4207	-670	84.1
CENEI	2760	2670	90	103.4
CHECEA	2238	1838	400	121.8
CHEVEREȘU MARE	2369	2272	97	104.3
COMLOȘU MARE	4892	4737	155	103.3
COȘTEIU	3815	3635	180	105.0
CRICIOVA	1493	1587	-94	94.1
CURTEA	1228	1193	35	102.9
DAROVA	3074	3049	25	100.8
DENTA	2800	2982	-182	93.9



DUDEȘTII NOI	3665	3179	486	115.3
DUDEȘTII VECHI	3827	4203	-376	91.1
DUMBRAVA	2512	2659	-147	94.5
DUMBRĂVIȚA	20014	7522	12492	266.1
FÂRDEA	1562	1750	-188	89.3
FIBIȘ	1795	1590	205	112.9
FOENI	1500	1737	-237	86.4
GAVOJDIA	2719	3034	-315	89.6
GHILAD	2017	2078	-61	97.1
GHIRODA	8866	6200	2666	143.0
GHIZELA	1113	1155	-42	96.4
GIARMATA	6831	6502	329	105.1
GIERA	1131	1239	-108	91.3
GIROC	22270	8388	13882	265.5
GIULVĂZ	3072	3075	-3	99.9
GOTLOB	1822	2041	-219	89.3
IECEA MARE	3111	2231	880	139.4
JAMU MARE	2748	2971	-223	92.5
JEBEL	3781	3584	197	105.5
LENAUHEIM	5349	5109	240	104.7
LIEBLING	3358	3723	-365	90.2
LIVEZILE	1374	1566	-192	87.7
LOVRIN	2866	3223	-357	88.9
MĂNĂȘTIUR	1649	1658	-9	99.5
MARGINA	2074	2186	-112	94.9
MAȘLOC	2236	2285	-49	97.9
MORAVIȚA	1990	2289	-299	86.9
MOȘNIȚA NOUĂ	16424	6203	10221	264.8
NĂDRAG	2371	2836	-465	83.6
NIȚCHIDORF	1483	1523	-40	97.4
OHABA LUNGĂ	904	1084	-180	83.4
ORȚIȘOARA	4104	4190	-86	97.9
OTELC	1657	1499	158	110.5
PĂDURENI	2052	1938	114	105.9
PARȚA	2351	2172	179	108.2
PECIU NOU	4931	4982	-51	99.0
PERIAM	4196	4505	-309	93.1
PESAC	1835	1990	-155	92.2
PIETROASA	1012	1120	-108	90.4
PIȘCHIA	3167	3051	116	103.8
RACoviȚA	2924	3168	-244	92.3
REMETEA MARE	2908	2302	606	126.3



SĂCĂLAZ	9223	7204	2019	128.0
SACOȘU TURCESC	3392	3307	85	102.6
ȘAG	5303	3009	2294	176.2
SÂNANDREI	7137	5717	1420	124.8
ȘANDRA	2931	2882	49	101.7
SÂNMIHAIU ROMÂN	8419	6121	2298	137.5
SÂNPETRU MARE	2680	3145	-465	85.2
SARAVALE	2610	2628	-18	99.3
SATCHINEZ	4439	4743	-304	93.6
SECAȘ	320	299	21	107.0
ȘTIUCA	2160	1813	347	119.1
TEREMIA MARE	3603	4019	-416	89.6
TOMEȘTI	1879	2093	-214	89.8
TOMNATIC	3106	3144	-38	98.8
TOPOLOVĂȚU MARE	2576	2574	2	100.1
TORMAC	2852	2714	138	105.1
TRAIAN VUJIA	2130	2059	71	103.4
UIVAR	2471	2453	18	100.7
VĂLCANI	1225	1350	-125	90.7
VARIAȘ	5293	5682	-389	93.2
VICTOR VLAD DELAMARINA	2467	2604	-137	94.7
VOITEG	2309	2437	-128	94.7

Referitor la municipii, orașe și comune, în cadrul județului Timiș, localitățile care au câștigat cel mai mare număr de locuitori între cele două recensăminte, sunt: comuna Giroc care a ajuns la o populație de 22.270 persoane (cu 13.882 persoane mai mult decât în 2011), comuna Dumbrăvița cu o populație rezidentă de 20.014 persoane (cu 12.492 persoane mai mult decât în 2011) și comuna Moșnița Nouă cu o populație rezidentă de 16.424 persoane (cu 10.221 persoane mai mult decât în 2011). Ierarhia se modifică ușor dacă ne referim la creșteri în valori relative. Astfel, comunele Dumbrăvița, Giroc și Moșnița Nouă au crescut cu 266,1%, 265,5%, respectiv cu 264,8% față de 2011.

Localitățile din județul nostru cu cele mai mari scăderi în valori relative înregistrate în decursul ultimului deceniu sunt comuna Bara (299 locuitori – 22,9% față de populația din 2011) și municipiul Timișoara (250.849 locuitori – 21,4% față de populația din 2011).

Comuna cea mai mică din județ este comuna Bara ca și la recensământul precedent și cea mai mare comună din județ este comuna Giroc.

Orașul Ciacova este cel mai mic din cadrul județului (5.434 locuitori față de 5.346 locuitori în 2011). Cel mai mare oraș din județ, conform rezultatelor provizorii ale RPL2021, este Sânnicolau Mare cu 10.627 locuitori.



Municipiul Timișoara, reședință a județului în care locuim, are o populație rezidentă de 250.849 persoane, mai mică decât în urmă cu zece ani, cu 68.430 persoane.

Între cele două recensăminte și-au păstrat dimensiunea 5 localități. Sunt redată în tabelul de mai jos.

Tabel 2. Localitățile din județul Timiș care nu au înregistrat modificări semnificative de populație între cele două recensăminte

Comune	RPL 2021 rezultate provizorii	RPL2011	creștere/ scădere 2021 față de 2011	
			persoane	%
ORAȘ RECAȘ	8347	8336	11	100.1
BRESTOVĂȚ	675	674	1	100.1
GIULVĂZ	3072	3075	-3	99.9
MĂNĂȘTIUR	1649	1658	-9	99.5
TOPOLOVĂȚU MARE	2576	2574	2	100.1

### Structura etnică și confesională a populației rezidente a României

La RPL2021, înregistrarea etniei, limbii materne și a religiei s-a făcut pe baza liberei declarații a persoanelor recensate. Pentru persoanele care au refuzat să declare aceste trei caracteristici, precum și pentru persoanele pentru care informațiile au fost colectate indirect din surse administrative, informația nu este disponibilă pentru aceste trei caracteristici. Ca urmare, structurile prezentate în continuare pentru cele 3 caracteristici etno-culturale sunt calculate în funcție de numărul total de persoane care și-au declarat etnia, limba maternă și respectiv religia și nu în funcție de numărul total al populației rezidente.

Figura 2. Structura populației din județul. Timiș după ponderea principalelor etnii, rezultate provizorii RPL2021

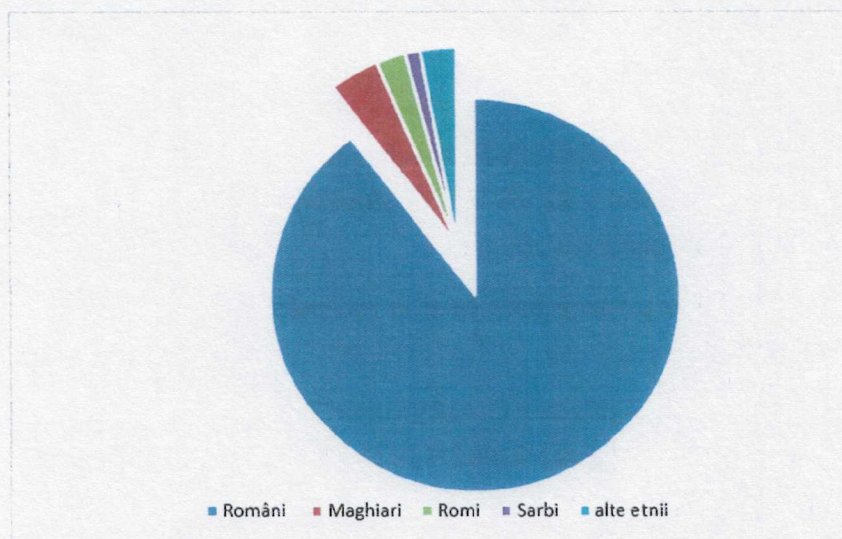



Informația privind etnia a fost disponibilă pentru 539.654 persoane (din totalul celor 650.533 persoane care formează populația rezidentă a județului Timiș. S-au declarat români 484.243 persoane (89,7%).

Alături de români, în județul nostru și-au declarat etnia 21.285 maghiari, 12.438 romi, 6.447 sârbi, 4.684 germani, 4.131 ucraineni, 3.244 bulgari dar și slovaci (939), italieni (358), croați, evrei, cehi, turci, greci, ruși- lipoveni, albanezi și tătari.

Potrivit liberei declarații a celor 538.748 persoane care au declarat limba maternă, structura populației din județul Timiș după limba maternă se prezintă astfel: pentru 91,8 % limba română reprezintă prima limbă vorbită în mod obișnuit în familie în perioada copilăriei.

Au mai fost declarate ca vorbite în mod obișnuit în familie limba maghiară de către 3,7 %, respectiv limba romani și limba sârbă de către 1% dintre cei 538.748 persoane.

Structura confesională a fost declarată de 531.055 persoane din totalul populației rezidente a județului Timiș și arată că 79,1 % dintre persoanele care au declarat că sunt de religie ortodoxă.

În județul nostru 40.703 persoane s-au declarat practicanți ai cultului romano-catolic, 27.266 locuitori s-au declarat penticostali, 8.316 baptiști, iar reformați au fost 6.780 persoane.

Figura 3. Structura populației județul.Timiș pe principalele religii declarate, rezultate provizorii RPL2021

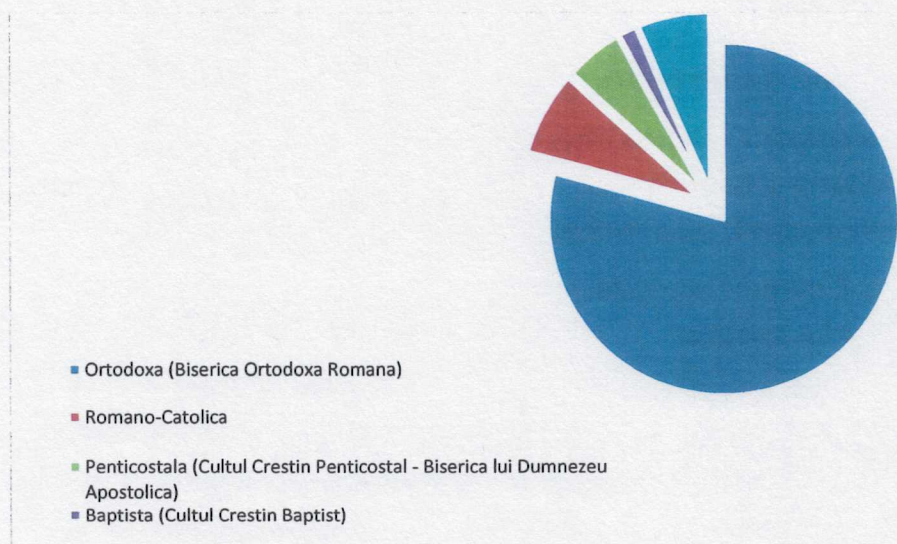



## Structura populației rezidente pe stări civile

Din populația rezidentă a județului, 46,6% cuprinde persoane care au starea civilă legală de căsătorit(ă). Sunt căsătoriți 148.741 bărbați și 154.692 femei. Nu au fost niciodată căsătorite 38,5% persoane.

Figura 4. Structura populației din județul Timiș după starea civilă, rezultate provizorii RPL2021

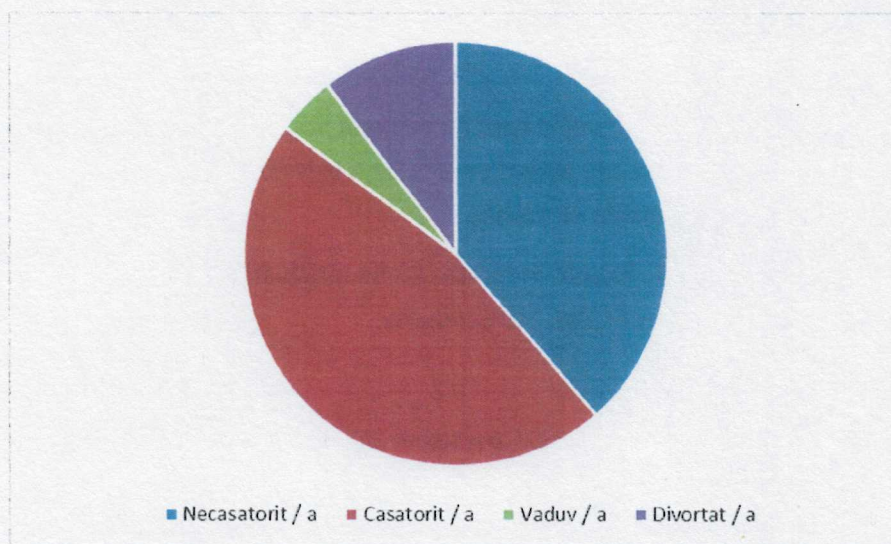

Persoanele văduve reprezintă 4,4% din totalul populației rezidente a județului, cu discrepanțe pe sexe - 3,6% din populația feminină, respectiv 0,7% din populația masculină.

## Structura după nivelul de instruire absolvit

Din totalul populației rezidente a județului Timiș 650.533, 40,5% au nivel mediu de educație (postliceal, liceal, profesional, învățământ complementar sau de ucenici), 37,4% nivel scăzut (preșcolar, primar, gimnazial sau fără școală absolvită) și 22,1% nivel superior.

Din punctul de vedere al ponderii populației rezidente cu nivel superior de educație, județul Timiș se situează pe locul 9 în ierarhia județelor.





Figura 5. Structura populației județului Timiș după nivelul de educație, rezultate provizorii RPL2021

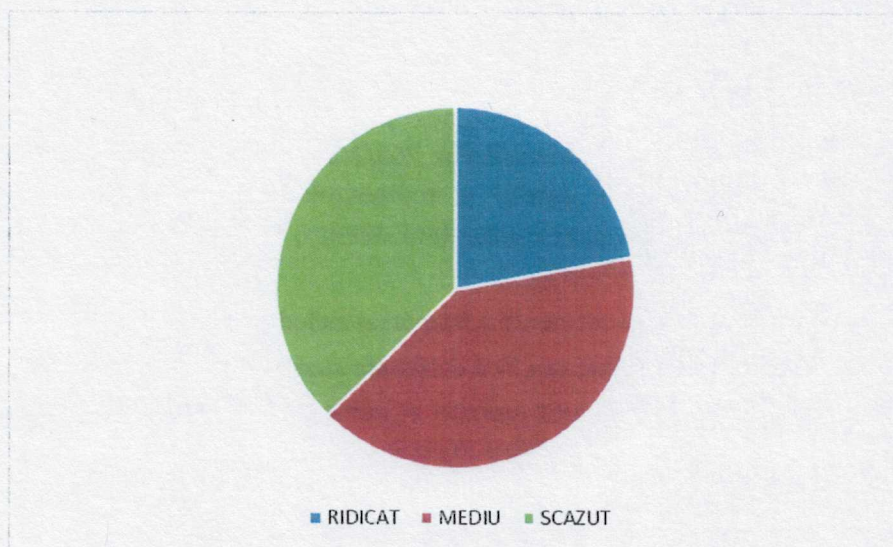

Structura populației după nivelul de educație absolvit diferă pe cele două sexe. Astfel pentru categoriile de studii superioare numărul femeilor este mai mare decât cel al bărbaților, 54,4% din totalul celor 143.533 persoane cu studii superioare fiind femei.

### Structura populației după statutul activității curente

Populația activă a județului Timiș este de 306.686 persoane, fiind compusă din 298.365 persoane ocupate și din 8.321 șomeri.

Populația inactivă cuprinde 343.847 persoane din care pensionarii 20,4%, iar elevii și studenții 18,5%.

Din punctul de vedere al ponderii populației ocupate în populația rezidentă a județului, județul Timiș se situează pe locul 4 în ierarhia județelor.

Din punctul de vedere al ponderii populației șomere în populația rezidentă a județului, județul Timiș se situează pe locul întâi, alături de județul Ilfov în ierarhia județelor.

\*  
\*   \*  
\*



## ANEXA 1

### Precizări metodologice

RPL2021 s-a realizat în conformitate cu recomandările Conferinței Statisticienilor Europeni pentru runda 2020 a recensămintelor populației și locuințelor<sup>1</sup> și ale Regulamentului (CE) nr. 763/2008 al Parlamentului European și al Consiliului privind recensământul populației și locuințelor<sup>2</sup>. Prin regulamentele europene de implementare<sup>3</sup>, pentru runda 2021, a Regulamentului nr. 763/2008 s-au actualizat aspecte precum: anul de referință al recensământului, programul datelor și metadatelor statistice, specificațiile subiectelor, dezagregările subiectelor, formatul tehnic al transmiterii datelor, modalitățile de realizare și structura raportului de calitate.

Conform acestor recomandări, populația rezidentă a României include:

- persoanele de cetățenie română, străină sau fără cetățenie cu reședința obișnuită<sup>4</sup> în România;
- persoanele cu cetățenie română care sunt membri ai personalului misiunilor diplomatice și oficiilor consulare ale României în străinătate, membrii forțelor armate naționale staționate în restul lumii, personalul național al bazelor științifice naționale stabilite în afara teritoriului geografic al țării, persoanele de cetățenie română care sunt membri ai echipajelor navelor de pescuit, altor nave, aeronave și platforme plutitoare operând parțial sau în întregime în afara teritoriului economic.

Conform definiției internaționale, nu s-au cuprins în populația rezidentă a țării:

- persoanele de cetățenie română, străină sau fără cetățenie cu domiciliul în România plecate în străinătate pentru o perioadă de cel puțin 12 luni sau cu intenția de a rămâne în străinătate o perioadă de cel puțin 12 luni: la lucru, în căutarea unui loc de muncă, la studii, în interes de afaceri etc. (persoane plecate pe perioadă îndelungată);
- persoanele de cetățenie străină sau fără cetățenie venite în România pentru o perioadă mai mică de 12 luni (persoane temporar prezente).

Nu au făcut obiectul recensământului și nu au fost înregistrate la recensământ următoarele categorii de populație: persoanele care nu dețin cetățenie română din cadrul reprezentanțelor diplomatice, consulare și comerciale sau al reprezentanțelor organizațiilor internaționale și nici membrii familiilor lor, personalul forțelor armate străine, personalul flotei comerciale navale și aeriene - cetățeni străini, care la momentul de referință al recensământului se află temporar pe teritoriul țării.

<sup>1</sup> [https://www.unece.org/fileadmin/DAM/stats/publications/2015/ECECES41\\_EN.pdf](https://www.unece.org/fileadmin/DAM/stats/publications/2015/ECECES41_EN.pdf)

<sup>2</sup> [http://www.recensamantromania.ro/wp-content/uploads/2019/02/REGULAMENTUL-763\\_2008.pdf](http://www.recensamantromania.ro/wp-content/uploads/2019/02/REGULAMENTUL-763_2008.pdf)

<sup>3</sup> Regulamentul de punere în aplicare (UE) 2017/543 al Comisiei din 22 martie 2017 de stabilire a normelor de aplicare a Regulamentului (CE) nr. 763/2008 al Parlamentului European și al Consiliului privind recensământul populației și al locuințelor, în ceea ce privește specificațiile tehnice ale tematicilor și ale defalcărilor lor;

Regulamentul (UE) 2017/712 al Comisiei din 20 aprilie 2017 de stabilire a anului de referință și a programului de date statistice și de metadate privind recensământul populației și al locuințelor prevăzut de Regulamentul (CE) nr. 763/2008 al Parlamentului European și al Consiliului;

Regulamentul de punere în aplicare (UE) 2017/881 al Comisiei din 23 mai 2017 de punere în aplicare a Regulamentului (CE) nr. 763/2008 al Parlamentului European și al Consiliului privind recensământul populației și al locuințelor în ceea ce privește modalitățile și structura rapoartelor de calitate precum și formatul tehnic pentru transmiterea datelor și de modificare a Regulamentului (UE) nr.1151/2010;

Regulamentul de punere în aplicare (UE) 2018/1799 al Comisiei din 21 noiembrie 2018 privind stabilirea unei acțiuni statistice directe temporare pentru diseminarea tematicilor selectate ale recensământului populației și al locuințelor din 2021, geocodate la nivel de griduri de 1 km<sup>2</sup>

<sup>4</sup> Definită în conformitate cu prevederile din art. 2 lit. d) din [Regulamentul \(CE\) nr. 763/2008](#) al Parlamentului European și al Consiliului din 9 iulie 2008 privind recensământul populației și al locuințelor.



Institutul Național de Statistică

[www.insse.ro](http://www.insse.ro)

Cabinetul Președintelui  
B-dul. Libertății 16, București,  
Sector 5, cod poștal 05070



**RECENSĂMÂNTUL**  
POPULAȚIEI ȘI LOCUINȚELOR  
*am cu om, casă cu casă*

Telefon: 021.317.77.84;  
Fax: 021.318.18.51  
e-mail: [romstat@insse.ro](mailto:romstat@insse.ro)

Au făcut obiectul recensământului, dar nu au putut fi înregistrate în chestionarele individuale următoarele categorii de persoane:

- persoane care au refuzat explicit sau tacit recenzarea, care nu au vrut să se auto-recenzeze și nici să primească vizita recenzorului (populație necontactată).

Procentajul persoanelor care nu s-au recenzat (fie prin autorecenzare, fie prin intermediul recenzorului) până la finalul zilei de 31 iulie 2022, ultima zi de recenzare, a fost de 4,8% din totalul populației rezidente de 19,05 milioane persoane.

După încheierea perioadei de colectare a datelor, conform art. 22 din O.U.G nr 19/2020, s-a realizat „*asigurarea completitudinii datelor individuale privind persoanele*” pentru circa 1 milion de persoane. Aceasta s-a realizat „*prin imputare prin metode statistice, din surse statistice și administrative, pentru acele unități statistice pentru care nu există un formular completat cu date, în conformitate cu metodologia prevăzută la art. 9 alin. (4).*” [Metodologia](#) de imputare statistică aplicată pentru recensământ a fost aprobată în iulie 2021, de către Comisia Centrală pentru Recensământul Populației și Locuințelor (CCRPL2021).



Institutul Național de Statistică

[www.insse.ro](http://www.insse.ro)

Cabinetul Președintelui  
B-dul. Libertății 16, București,  
Sector 5, cod poștal 05070



**RECENSĂMÂNTUL**  
POPULAȚIEI ȘI LOCUINTELOR  
*om cu om, casă cu casă*

Telefon: 021.317.77.84;  
Fax: 021.318.18.51  
e-mail: [romstat@insse.ro](mailto:romstat@insse.ro)

**Anexa 2** cuprinde tabele cu principalii indicatori diseminați cu caracter provizoriu, care se va disemina în format xls. Ultimul tabel prezintă populația rezidentă la nivel de municipiu, oraș, comună din județ.

Față de datele provizorii difuzate la finalul anului 2022, unele rezultate din prezentul comunicat de presă au suferit modificări.

**Datele complete și finale vor fi făcute publice, etapizat, în perioada mai-decembrie 2023.**

RPL2021 a fost al 13-lea recensământ din istorie și primul din România organizat integral în format digital. Întregul proces al colectării datelor s-a desfășurat cu asigurarea confidențialității și protecției depline a informațiilor.

Institutul Național de Statistică împreună cu structurile sale teritoriale mulțumesc populației României care a participat în număr foarte mare la procesul de recenzie. Această acțiune s-a desfășurat în condiții optime cu sprijinul Serviciului de Telecomunicații Speciale (STS) care a oferit suportul tehnic și operațional. Recensământul s-a bucurat și de sprijinul activ al Ministerului Afacerilor Interne (MAI) precum și de cel al primăriilor.

Pentru informații detaliate privind RPL2021, vă rugăm să consultați [www.recensamantromania.ro](http://www.recensamantromania.ro)